

actualidad

COOPERATIVA

35

Revista digital de la

COOPERATIVA DE SERVICIOS
PÚBLICOS Y SOCIALES LUQUE LTDA.



Octubre de 2020



64 AÑOS DE TRABAJO MANCOMUNADO

Logros, proyectos y desafíos en un año muy particular.



SUMARIO INTERACTIVO

Haciendo **clic** sobre un ítem irás directamente a esa **nota**



12

RENOVACIÓN DEL CONVENIO CON EPEC

24

¿CÓMO HACER ECOLADRILLOS?

04

DESAFÍOS EN EL 64° ANIVERSARIO DE NUESTRA COOPERATIVA

19

FESTEJO DEL DÍA DE LOS JARDINES DE INFANTES

13

HORMICOOP, PRODUCIENDO PARA TODO EL PAÍS

20

EL ROL DE LA MUJER EN TIEMPOS DE PANDEMIA

14

FIBRA ÓPTICA EN BARRIO SAN IGNACIO

21

DÍA DEL NIÑO EN CASA

14

DESINFECCIÓN DE LAS BOCAS DE CLOACAS

22

EDUCACIÓN COMPARTIDA

15

RELEVAMIENTO SOCIAL COMUNITARIO

23

EDUCAR MENTES CURIOSAS EN TIEMPOS DE PANDEMIA

17

¿SABÍAS QUE PODÉS CONTROLAR TU CONSUMO ELÉCTRICO?

¿CÓMO CONSULTAR TUS FACTURAS ONLINE?

STAFF



COOPERATIVA DE
SERVICIOS PÚBLICOS Y SOCIALES
LUQUE LIMITADA

San Martín 229
5967 Luque, Córdoba,
Argentina
03573 486200 /201
Guardia: 03573 486206

www.luque.coop

CONSEJO DE ADMINISTRACIÓN

Presidente:

Juan José Vottero

Vice Presidente:

Víctor Nicolás Piovano

Secretario:

Cristian J. Podio

Pro Secretario:

Diego E. Romano

Tesorero:

Ernesto M. R. Romano

Pro Tesorero:

Gustavo V. Podio

Vocales Titulares:

Eduardo E. Robert

Miguel A. Caramello

Emigdio J. Chiappo

Vocales Suplentes:

Mirta C. Oliva

Paola M. Tisera

Síndico Titular:

Rafael Marro

Síndico Suplente:

Daniilo G. Giraudó

PRENSA Y COMUNICACIÓN

Lic. Eliana Trucco

prensa@luque.coop

DISEÑO GRÁFICO

Mariano Ingaramo

ingaramomariano@gmail.com

EDITORIAL

2020 no es un año para olvidar, un evento sin igual afectó nuestras vidas cotidianas, pero esto no ha sido un impedimento para que desde la Cooperativa nos adaptemos y sigamos trabajando en este nuevo contexto. Un claro ejemplo que presentamos en esta edición, es la renovación del Convenio con EPEC para la concesión de la estación transformadora, algo por lo cual venimos trabajando desde hace mucho tiempo y que trae muchos beneficios para nuestros socios.

Además, en el marco del 64 aniversario de nuestra institución, hacemos un balance de los últimos años y de lo vivido en estos últimos meses, algo que nos ayuda a mirar el pasado y no olvidarnos nunca de nuestras raíces, sin dejar de proyectar el futuro, analizando cuáles son las necesidades crecientes de nuestra comunidad y trabajar para poder satisfacerlas.

Nuestra Cooperativa ha estado siempre a la vanguardia de los servicios, con la construcción de la obra de cloacas que hoy abarca al 100% de la población (algo que pocas localidades del interior tienen), siendo los pioneros en brindar el servicio de internet en nuestra comunidad y los primeros en incorporar la tecnología de fibra al hogar.

A lo largo de estos años hemos sido uno de los pilares fundamentales del desarrollo local. Seguiremos en este camino, basados en los principios y valores cooperativos, porque nos debemos a nuestros socios y sus familias, que son nuestra razón de ser.

Juan José Vottero
Presidente



Entrevista a Juan José Vottero realizada por el El Palomar

DESAFÍOS EN EL 64° ANIVERSARIO DE NUESTRA COOPERATIVA

Compartimos la entrevista realizada por El Palomar al presidente de nuestra Cooperativa, Juan José Vottero, con motivo del 64° Aniversario de la entidad, en la cual brinda un panorama general en esta situación particular que estamos viviendo: logros, proyectos, desafíos y mucho más...

- Como Presidente del Consejo de Administración de nuestra Cooperativa, háganos un reseña de su paso y experiencia personal.

- Llegué a la Cooperativa a través de la invitación de un amigo que formaba parte del Consejo. Siempre desde pequeño me gustó trabajar en instituciones, para el progreso de la comunidad y el bien común. Entonces me interesó mucho lo que él contaba y cuando estaban buscando consejeros tuve la oportunidad postularme dentro de la lista de candidatos y salí seleccionado. Una vez que ingresé me di cuenta que es un mundo muy grande y estuve tres años durante esa etapa en la cual me desempeñaba como consejero. Debido a que había muchas cosas que eran difíciles de entender, tomé la decisión en forma personal de formarme en gestión, a través de una Maestría en Negocios

por dos años, entonces me retiré de la Cooperativa. Y cuando concluí el cursado decidí volver con muchas más herramientas para poder gestionar y participar en forma activa.

Volví como vicepresidente y a los dos años fui electo presidente. Es un mundo en el que todos los días se aprende algo nuevo. Obviamente que todo este aprendizaje siempre viene de la mano de todo el equipo de trabajo que hay en la Cooperativa: administración, gerencia, jefes de área, todo el personal... es importantísima la colaboración para que uno pueda comprender un montón de cosas.

- Aprovechando el cumpleaños de la Institución, un breve balance de tantos años transcurridos... ¿Se cumplieron los objetivos satisfactoriamente o quedan proyectos por desarrollar?

- Todas las cooperativas siempre surgen de una necesidad. Primero fue el servicio eléctrico, luego el agua corriente, los servicios sociales, las cloacas, las telecomunicaciones, y así permanentemente la Cooperativa va cubriendo demandas y necesidades de la sociedad, que es la visión de esta estructura. Siempre se han propuesto objetivos, es valorable el aporte que hay hecho todas las personas que han pasado por el Consejo de Administración. Voy a ser referencia a las palabras de un ex



Los inicios

Nuestra Cooperativa nace el **25 de Agosto de 1956**, gracias al impulso de un grupo de trabajadores luquenses, con el objetivo de brindar el servicio de distribución de **Energía Eléctrica**, es por eso que se llamó **Cooperativa de Luz y Fuerza Luque Limitada**.

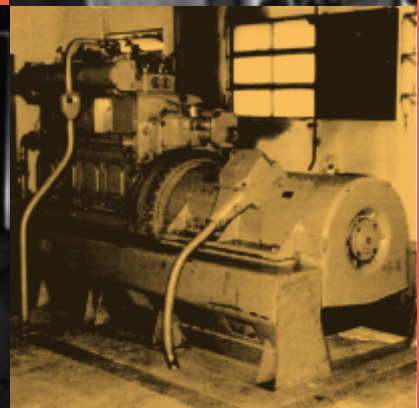
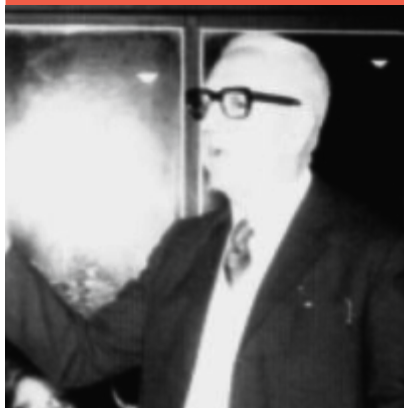

presidente que dijo: la Cooperativa tuvo un ritmo los primeros 40 años y estos últimos 20 fue cambiando, porque las necesidades de las personas fueron cambiando. Necesitamos adaptarnos a estos tiempos, por eso es importante que el Consejo mantenga una diversidad no sólo de género sino también de edades, para que podamos desarrollar de una mejor manera la conducción de esta Cooperativa. En lo personal, los objetivos que me he propuesto cuando asumí la presidencia, se han logrado, siempre con ayuda. Y sí quedan muchos proyectos por desarrollar. La Cooperativa como un motor del desarrollo local tiene que buscar cuáles son las nuevas necesidades que tiene la comunidad y hacer foco en ellas. La Cooperativa no sólo son servicios públicos, hay necesidades medioambientales, de desarrollo social, que deben ser cubiertas. Esos objetivos son trazados a muy largo plazo, pero hay que empezar a delinearlos y a trabajar, para que puedan ser cumplidos. Independientemente de ir mejorando permanentemente los servicios.

- **En este momento tan atípico a nivel mundial, ¿cuáles son los cambios que debieron aplicar en la normativa de la Institución? Sobre todo en el trato con el público y en el Servicio Funerario.**

- Este año es un muy crítico, quiero aprovechar el espacio para felicitar a todas las personas involucradas en la institución, porque se han adaptado rápidamente, no solo desde el área de servicios sino también desde la empresa Hormicoop. Nos adaptamos a los protocolos, fuimos una de las primeras industrias locales que retomó luego de la cuarentena estricta. Se están trabajando por todas las medidas que están aprobadas tanto por el COE sino por nuestras Federaciones. Obviamente tuvimos desafíos, nuestro Consejo es muy activo, nos reunimos una o dos veces por semana, y tuvimos que amigarnos con la tecnología y hace de marzo que no tenemos reuniones presenciales, sino que las hacemos a través de las plataformas virtuales, en forma muy activa, con total normalidad. Hay situaciones tristes, como lo es el servicio



Más servicios

En **1970** se suma el Servicio de **Agua Potable**, con la construcción del primer tanque y el tendido de redes domiciliarias. A mediados de la misma década, se comienza a brindar los **Servicios Fúnebre y de Ambulancia**.

Crecimiento

En **1983** se creó la empresa **Hormicoop**, una unidad de negocio que vuelca sus utilidades en la mejora de los servicios brindados a los socios. En **1998**, apostando a la tecnología y la innovación, la Cooperativa se convierte en el primer prestador del **Servicio de Internet** en Luque.



funerario, tuvimos que adaptarnos, con el dolor que significa una pérdida de un ser querido y no poder compartir ese último momento, tuvimos que restringir el servicio, por una normativa a nivel nacional. En este sentido, un agradecimiento a toda la comunidad que ha comprendido esta medida.

- **Dada la Pandemia y las medidas del gobierno nacional, ¿cómo se describe la situación de compromiso entre los servicios que brindan y el pago de los usuarios por los mismos? ¿Hay mucho retraso?**

- Cuando hay una situación de malestar no sólo a nivel nacional sino a nivel mundial, los gobiernos tienen que hacer eje en medidas que aseguren mínimamente la sustentabilidad de las personas. En un principio se han tomado medidas que a mi criterio no han sido correctamente informadas.

Considero muy importante y aquí va otro agradecimiento a la comunidad de Luque, por el compromiso en el pago de los servicios, porque que sean públicos no significa que sean gratuitos. La Cooperativa se adaptó a esto con medidas de impacto económico hacia los usuarios para facilitar la regularización de sus deudas.

- **¿Cómo se encuentra Hormicoop y su estrategia comercial en tantos meses de parate económico?**

Hormicoop no ha estado ajena a la situación sanitaria y económica del país. No obstante, los trabajos que se han venido haciendo en estos años, en cuanto a costos, desarrollo de nuevos productos y búsqueda de nuevos clientes, ha hecho que hoy Hormicoop tenga una perspectiva laboral entre corto y mediano plazo muy buena, lo cual nos ha llevado a no tener que desvincular personal de planta. Tengo que agradecer muchísimo el trabajo que realizan todas las

personas involucradas, desde la gerencia, mandos medios y personal de planta, porque es un trabajo totalmente en equipo. Es una unidad de negocio de la Cooperativa que todo el dinero que ingresa es dinero genuino que no sólo ingresa a la comunidad sino que nos permite trabajar en la mejora continua de los servicios.

- Conozco que vuestro estatuto contempla la visibilidad cultural ¿Qué proyectan al respecto?

- Cuando uno abre el estatuto, observa que la Cooperativa tiene una amplitud de ejes de trabajo enorme. Recién cuando comentaba que hay que tener otras miradas, medioambiental, social, con social me refiero a generar ese desarrollo de la comunidad a través de generación de empleo y de generar capacidades para que las personas consigan ese empleo. El desarrollo cultural también es muy importante, la Cooperativa, a través de pequeñas acciones,

siempre apuntó al desarrollo cultural. Hay muchas instituciones que tiene esta mirada y podemos aunar esfuerzos para aprovechar y potenciar la diversidad cultural que hay.

- En el marco pandémico ¿Cuáles son las medidas restrictivas que tomaron y cuándo restablecerán las mismas?

- Fundamentalmente restricción de los horarios de atención, desdoblamiento de las cuadrillas de trabajo y priorizar la atención a urgencias. Hoy los servicios públicos que brinda la Cooperativa en su mayoría son esenciales, por eso hemos tratado de disminuir la capacidad de posibles contagios del personal, por eso vamos a ir retrasados en algunos trabajos pero cuidando la salud de nuestro personal, porque es un personal esencial. No vamos a volver a la normalidad hasta tanto la situación sanitaria del país no lo permita.



Servicio de Saneamiento

Progreso

En **2003** se comienza la construcción de la **Obra de Cloacas**, un servicio esencial para la higiene y salud de toda la comunidad. En **2015**, se incorpora el servicio de **Televisión por Cable**, con una amplia grilla de canales HD y el canal **Luque TV**.

Luque TV



**juntos
somos
más**

Desde hace 64 años, la Cooperativa acompaña el crecimiento de Luque con obras e inversiones necesarias para el progreso de la comunidad. Tal es así que hoy tenemos:



Tres fuentes de extracción de agua que brindan un servicio seguro y de excelente calidad.



Un coeficiente de continuidad del servicio eléctrico superior al 99%.



Sistema de cloacas en toda la población, con una planta de tratamiento única en la región.



Primer parque solar comunitario del país.



Convenio para la atención de accidentes y apoyo al centro de salud municipal.



Red de fibra óptica al hogar en un amplio sector de la localidad.



Además de brindar servicios esenciales que permiten mejorar la calidad de vida de los socios y su familia, la Cooperativa apoya constantemente el desarrollo social y cultural de la comunidad, gracias al trabajo en conjunto con otras instituciones.

- Este año fue un cumpleaños atípico y particular. En la medida que se vuelva a la normalidad, ¿qué proyectos tienen a futuro tras 64 años de actividad con grandes logros?

- Nosotros tratamos de mantener un perfil bajo, ser austeros. Sí me parece que 65 años se deben festejar, esperemos que la situación sanitaria nos lo permita y la mejor manera es festejarlo con toda la comunidad.

A futuro, la mejora continua de los servicios. Hay dos ejes de trabajo que son fundamentales: las **telecomunicaciones** y la **seguridad de las personas**. En cuanto a telecomunicaciones, estamos desarrollando la Fibra directa al Hogar (FTTH), que es muy importante porque permite dar un ancho de banda ilimitado a todos los hogares. El proyecto apunta a tener el tendido de fibra en todo el pueblo.

Por otro lado, cuando hablamos de la seguridad, nuestro servicio de alumbrado público es un servicio esencial que favorece la seguridad, en

conjunto con el sistema de cámaras, por eso pensando no sólo en la seguridad, sino también en el ahorro de energía, considero muy importante el recambio de luminarias, un proyecto que involucra una erogación de dinero importante pero estamos trabajando para un “Luque Blanco”.

En cuanto a **salud**, estamos trabajando permanentemente con la Municipalidad en el marco del convenio que tenemos para la atención de accidentes y las guardias médicas, y siempre van surgiendo cuestiones para mejorar.

En cuanto al **tema medioambiental**, es muy importante el tratamiento de los residuos cloacales, estamos trabajando con la Universidad de Villa María en cuanto a la disposición final de esos residuos y en nuevos proyectos para reinventarnos en ese aspecto. Sí es importante acudir a la comunidad, a todos aquellos que aún no están conectados a la red cloacal, que se sumen porque los beneficios no son sólo para su hogar, sino para la salud de toda la comunidad.

En cuanto al **servicio eléctrico**, que es el primer servicio que empezó a brindar nuestra Cooperativa, hace unos días se concretó algo extremadamente importante que es la firma del convenio con EPEC para la concesión por otros 20 años de la Estación Transformadora. Esto nos permite seguir comprando energía en Alta Tensión y transformarla en Media Tensión, algo que no sólo nos permite distribuir a otras dos cooperativas, sino también distribuir energía a un menor costo en la localidad, costo que no lo tendríamos si nouviésemos nosotros la estación transformadora.

Por otro lado, todos han visto el desarrollo del **Parque Solar**, que va a trascender generaciones, porque en un futuro el marco energético de la argentina pueda cambiar y las normativas se tornen mucho más serias en cuanto a energías renovables. Nosotros hoy tenemos un laboratorio que nos permite tener mediciones, con el objetivo a corto plazo de poder ofrecer

alguna alternativa de adquisición de este tipo de energía a los hogares.

Un mensaje final: un agradecimiento a la confianza que me ha generado todo el personal que trabaja en la Cooperativa, tanto interno como asesores, la confianza que me generó el Consejo de Administración para elegirme como Presidente, aunque siempre recalco una característica que nos une, que es que en la mesa del Consejo todos tenemos voz y voto, y todos trabajamos de la misma manera, es una imagen representativa la mía.

Y agradecer a la comunidad en general por el apoyo que nos brindan y la confianza que nos tienen. Y el compromiso de que todo el esfuerzo que hacemos es para beneficio de toda la comunidad, no sólo de algunos. Agradecer también a todas las instituciones con las cuales trabajamos en forma conjunta, con las cuales nos apoyamos mutuamente.



Asimismo, basados en los principios y valores cooperativos, aportamos a la educación, salud y seguridad de todos los vecinos.

¡Gracias!

RENOVACIÓN DEL CONVENIO CON EPEC PARA LA CONCESIÓN DE LA ESTACIÓN TRANSFORMADORA

El día 31 de agosto se concretó la firma del convenio con EPEC mediante el cual la Cooperativa le cede a EPEC la Línea de DE 66 kV Villa del Rosario - Luque , mientras que EPEC, por su parte, le cede a la Cooperativa la Estación Transformadora de 66/13.2 kV, ubicada en la esquina de Jujuy y Mendoza, ambas con una concesión por 20 años.

Esto es un gran logro para nuestra Cooperativa, ya que nos permite seguir comprando la energía en Alta Tensión y tener tarifas más bajas que si compráramos la energía ya rebajada en Media Tensión. Además, nos permite proveer energía a las Cooperativas de Calchín y Calchín Oeste. Por otra parte, nos permite continuar con el



mantenimiento y operación de la Estación, y realizar las inversiones necesarias para atender el crecimiento de la demanda y seguir teniendo un servicio de excelente calidad.

Para hacer un poco de memoria, cabe recordar que esta Estación Transformadora fue construida por EPEC en el año 1983, conjuntamente con la construcción, por parte de nuestra Cooperativa, de la línea de 66.000 Voltios Villa del Rosario-Luque y posteriormente la línea de 13.200 Voltios Luque-Calchín Oeste. Como dato anexo, fue la construcción de esta línea de Alta Tensión la que motivó la creación de la empresa Hormicoop.

En el año 1990 la Cooperativa firma el convenio de concesión con EPEC, el cual vencía este año y luego de arduas negociaciones, llegamos a un acuerdo con EPEC para la renovación del mismo por 20 años más.

[ **Hacé clic aquí** para ver el video]



HORMICOOP, PRODUCIENDO PARA TODO EL PAÍS



En el marco de la pandemia, Hormicoop retomó sus actividades tempranamente, debido a que se encuentra dentro de las actividades esenciales (Obra privada de infraestructura energética), con mucho trabajo y producción para todo el país.

Entre ellas, se destacan los postes de 28 m y 30 m para la Línea de Alta Tensión 132 kV Santa Cruz Norte - Caleta Olivia, y postes de gran envergadura y accesorios para la Estación Transformadora San Agustín, Salta, que fueron entregados en el mes de junio.

En este sentido, si bien Hormicoop no ha estado ajena a la situación sanitaria y económica del país, los trabajos realizados en estos años en cuanto a costos, desarrollo de nuevos productos y búsqueda de nuevos clientes, han hecho que hoy Hormicoop tenga una perspectiva muy buena.



FIBRA ÓPTICA EN BARRIO SAN IGNACIO

En el mes de junio comenzamos con la obra de tendido de Fibra Óptica en Barrio San Ignacio, lo cual nos permitirá potenciar el servicio de Internet en dicho sector. Cabe destacar que en esta primera etapa se trató de trabajo externo, no requiriendo el ingreso de los operarios al hogar.

Para ello se contrató a la empresa TECNORED S.A. de la ciudad de Córdoba, la cual cumplió con todos los protocolos sanitarios para trabajar en nuestra localidad.



DESINFECCIÓN DE LAS BOCAS DE CLOACAS



En el mes de junio retomamos los trabajos de desinfección de las bocas de inspección de cloacas, que periódicamente realizamos para prevenir la proliferación de plagas y mantener la higiene del sistema.

Cabe destacar que el sistema de cloacas evita el peligro los pozos negros y el foco infeccioso las cámaras sépticas en cada hogar, favoreciendo así el cuidado de nuestro medio ambiente y la salud de todos los habitantes de Luque.



COOPERATIVA DE SERVICIOS PÚBLICOS
Y SOCIALES LUQUE LIMITADA



Fundación
COLSECOR

RELEVAMIENTO SOCIAL COMUNITARIO

En el mes de junio comenzamos a realizar un trabajo denominado “Relevamiento Social Comunitario” sobre la infraestructura económica de nuestra localidad, coordinado por la Fundación COLSECOR, perteneciente a la Cooperativa de Provisión y Comercialización de Servicios Comunitarios de Radiodifusión de la cual somos parte.

El estudio consiste en recabar datos relacionados a la agricultura, ganadería, producción artesanal, comercio, industria y servicios en la localidad. El objetivo es generar información actualizada que sea el sustento de iniciativas que contribuyan al desarrollo local. Busca además conocer la realidad del interior argentino y visibilizar su diversidad.

Cabe destacar que esta experiencia ya se realizó el año pasado en 12 localidades con muy buenos resultados y este año se realiza en otras 39

localidades, entre las cuales nos encontramos nosotros.

En Luque, la persona designada para realizar esta tarea fue la Lic. Gloria Genesio, referente local encargada de realizar el “trabajo de campo” que finalizó en los últimos días de agosto. Ahora la Fundación Colsecor se encuentra en la etapa de procesamiento de datos, con el objetivo de generar informes que permitan a la Cooperativa y a la comunidad contar con datos y estadísticas sobre la realidad económica local.

La Fundación COLSECOR nació en el 2018, bajo el impulso de la integración cooperativa COLSECOR. Su presidente honorario es José “Pepe” Mujica.

[ **Hacé clic aquí**
para ver el video]



PRODUCTOS HASTA 75% MAS CAROS EN EL INTERIOR

El Reporte Mensual de Precios se realiza en el marco del proyecto del Relevamiento Social Comunitario que lleva adelante la Fundación COLSECOR junto a 39 cooperativas de servicios públicos.

El informe, que corresponde a los precios de agosto, incluye los valores tomados en localidades de 8 provincias de: leche, aceite, harina, yerba mate, azúcar, lentejas, huevos, pan, lechuga, manzana, papa, vacío, nalga y pollo. También se indica el valor del litro de nafta.

De los elementos estudiados, la mayor diferencia se registró en los valores de la manzana, la lechuga y la leche, que estuvieron entre un 75% y un 58% más caros que los precios nacionales.



Sólo se ubicaron por debajo de los precios de referencia el pan (-20%) y la papa (-5%). Por su parte, las lentejas y los cortes de carne mostraron precios similares.

“El reporte de precios nos permite contar con información muy actual, sobre la situación de los precios en las localidades, las diferencias entre ellas y entre las provincias. Una primera conclusión es la variabilidad que muestran los productos frescos, sobre todo las verduras. Estimamos que la combinación de la estacionalidad con la ubicación en el territorio impacta mucho en el valor”, señaló la socióloga Natalia Calcagno, coordinadora de esta iniciativa.

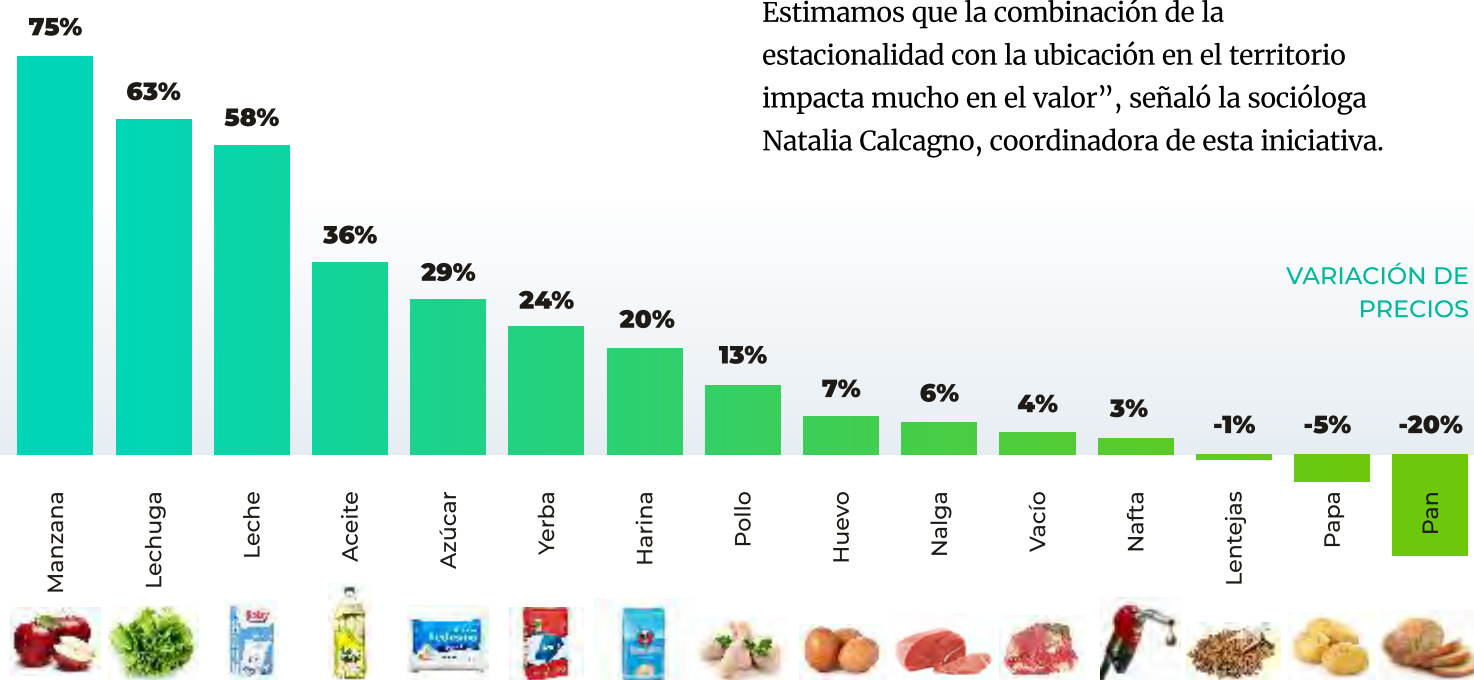

¿SABÍAS QUE PODÉS CONTROLAR TU CONSUMO ELÉCTRICO?



Tanto en los meses más fríos como en los más calurosos, se registra un aumento del consumo “estacional”. En esta nota, te explicamos a qué se debe y cuáles son las claves a tener en cuenta para controlar en la medida de lo posible este consumo.

¿De qué depende el consumo eléctrico de un artefacto?

Depende de dos factores:

- LA **POTENCIA** del artefacto (WATTS)
- EL **TIEMPO** que el artefacto esté funcionando (horas)

El producto de esas dos magnitudes nos da el consumo de energía eléctrica del artefacto en kilowatts hora.

Por ejemplo:

Si pongo en funcionamiento un calventor de 2000 Watts durante 5 horas, su consumo de energía será de 10.000 Wh, o lo que es lo mismo 10 kWh.

El consumo mensual de todos los artefactos eléctricos, es lo que abonamos con nuestra factura de energía.

¿En qué consiste la eficiencia energética?

Consiste en lograr un menor consumo de energía eléctrica frente a una misma prestación. Esto se evidencia en un monto menor a abonar en la factura de electricidad. Cuanta mayor eficiencia energética tenga un artefacto eléctrico mayor también será el ahorro en el consumo de energía.

¿Cómo se mide?

Existe una etiqueta identificatoria en la mayoría de los artefactos eléctricos, que indica a qué clase de eficiencia pertenece. Las clases de Eficiencia Energética son siete y se representan mediante letras y colores en una escala que suele ir de la A (color verde) a la G (color rojo)

[ **Hacé clic aquí** para ver el video]



¿CÓMO PUEDO CONTROLAR MI CONSUMO ELÉCTRICO?

Es simple... sólo tené en cuenta estas recomendaciones:



1 Identifica los artefactos de tu hogar de mayor potencia y limita su tiempo de funcionamiento.



2 Si estás por comprar un artefacto eléctrico, opta por los de mayor eficiencia energética.



3 Programa la temperatura de tu aire acondicionado a 24°C en verano y a 21°C en invierno.



4 Climatiza sólo los ambientes que estés utilizando y mantenlos cerrados.



5 Si tienes termotanque eléctrico, enciéndelo sólo cuando lo estés por utilizar.



6 Aprovecha al máximo la luz natural y, en el caso de la luz artificial, opta por lámparas led. Apaga la luz de los ambientes que no estés utilizando.



7 Programa tu heladera en un nivel menor de enfriamiento en invierno que en verano, no abras la puerta innecesariamente y revisa el estado de los burletes.



8 Trata de lavar y planchar la mayor cantidad de ropa de una sola vez.



9 Desconecta todos los artefactos eléctricos que no estés utilizando.



10 Mantén las instalaciones eléctricas en buenas condiciones, para evitar las pérdidas de energía.

TABLA DE CONSUMO PROMEDIO MENSUAL

CALOVENTOR		P: 2000 W U: 6 HS C: 360 kWh
TERMOTANQUE ELÉCTRICO		P: 1500 W U: 10 HS C: 450 kWh
AIRE ACONDICIONADO		P: 1600 W U: 6 HS C: 288 kWh
ESTUFA HALÓGENA		P: 1500 W U: 6 HS C: 270 kWh
PLANCHA		P: 1600 W U: 1 H C: 48 kWh
TV LED		P: 90 W U: 8 HS C: 21 kWh
NOTEBOOK		P: 40 W U: 6 HS C: 7,2 kWh
HELADERA CON FREEZER		P: 200 W U: 24 HS C: 64,8 kWh
HORNO ELÉCTRICO 73 L c/ termostato para empotrar		P: 2450 W U: 1 H C: 36,8 kWh
LAVARROPAS AUTOMÁTICO 5 KG		P: 500 W U: 1 H C: 5,3 kWh
LAVARROPAS AUTOMÁTICO 5 KG c/ calentamiento agua		P: 2500 W U: 1 H C: 26,3 kWh
LÁMPARA HALÓGENA 100 W		P: 100 W U: 6 HS C: 18 kWh
LÁMPARA BAJO CONSUMO 20 W		P: 20 W U: 6 HS C: 3,6 kWh
LÁMPARA LED 11 W		P: 11 W U: 6 HS C: 2 kWh

FESTEJO DEL DÍA DE LOS JARDINES DE INFANTES

Como todos los años, celebramos el Día de los Jardines de Infantes y la Maestra Jardinera, que se celebra el 28 de mayo. En este momento especial que estamos viviendo, pensamos en una manera diferente de festejar: mediante un espectáculo del Circo Smile, que se encuentra en nuestro pueblo, el cual se emitió en los dos canales locales y también en vivo por Facebook.



[ **Hacé clic aquí** para ver el video]



Programa especial

EL ROL DE LA MUJER EN TIEMPOS DE PANDEMIA



La actual situación de pandemia que estamos viviendo ha cambiado nuestros hábitos y nos ha enfrentado con grandes desafíos, sobre todo a las mujeres, teniendo que cumplir múltiples roles al mismo tiempo, combinando trabajo, hogar y educación.



Es por ello que pensamos en agasajar a las mujeres y al mismo tiempo crear un espacio de reflexión, mediante un programa especial que se emitió por los dos canales locales el sábado 25 de julio, con panelistas y notas a representantes de diversas áreas.



Además hubo sorteos para quienes se inscribieron durante el programa, lo cual fue posible gracias al apoyo de muchos auspiciantes locales.

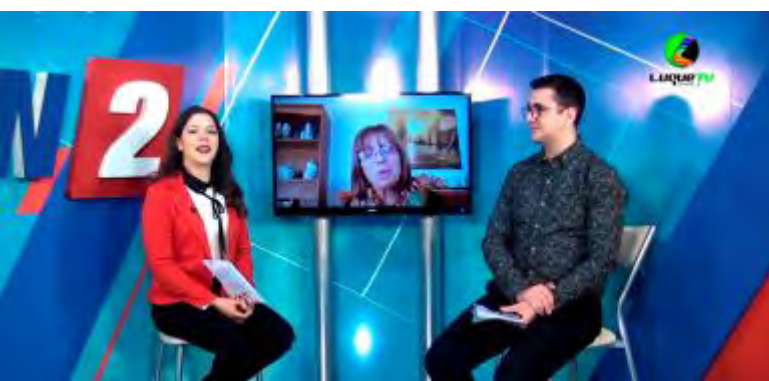

[ **Hacé clic aquí** para ver el video]



Programa especial

DÍA DEL NIÑO en CASA

El sábado 29 de agosto festejamos el Día del Niño de una manera especial, en el marco de las restricciones por la pandemia, mediante un programa producido y emitido en conjunto por los dos canales locales: Luque TV Canal 2 y TV5 Cablesat.

Hubo show de payasos, manualidades, juegos en vivo, "pimponcito", tik tok de los niños, y muchos sorteos!!! Hubo más de 70 regalos aportados por COMINAF y otros comercios de la localidad que apoyaron este evento, y dos bicicletas aportadas por los organizadores.

Además, al finalizar emitimos una obra de teatro cedida por Cultura de la provincia.



El evento fue organizado en conjunto por la Cooperativa, la Municipalidad y la empresa José M. Alladio e Hijos S.A.
JUNTOS POR LOS NIÑOS.

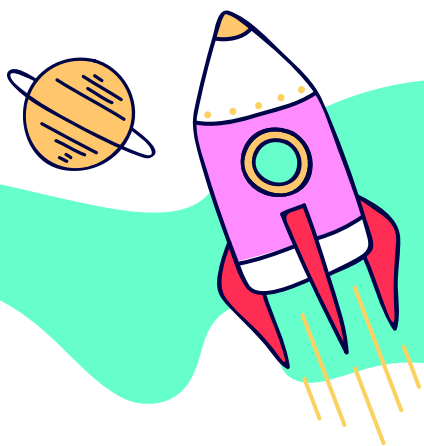

[ **Hacé clic aquí** para ver el video]



Especial Día del Maestro

EDUCACIÓN COMPARTIDA

Para conmemorar el Día del Maestro, desde la Cooperativa quisimos reconocer la labor docente y el rol de las familias en la educación de los niños y jóvenes en cuarentena, mediante el programa especial "Educación Compartida", que se emitió en los dos canales locales el sábado 12 de septiembre.



El programa giró en torno a entrevistas realizadas a referentes de las diversas escuelas de Luque, para conocer cómo docentes, padres y alumnos están transitando esta situación excepcional que estamos viviendo.



[ [Hacé clic aquí para ver el video](#)]



Webinar docente

EDUCAR MENTES CURIOSAS EN TIEMPOS DE PANDEMIA

El miércoles 16 de septiembre realizamos un webinar docente a cargo de la Dra. en Educación Melina Furman, centrado en cómo seguir fomentando la curiosidad y el pensamiento crítico en niños y adolescentes en la modalidad a distancia, con la tecnología como aliada.

Se trató de una charla magistral sobre la enseñanza del pensamiento crítico y curioso, desde el jardín de infantes hasta la universidad, a cargo de una especialista en el área: Melina Furman es Bióloga (UBA), Investigadora del CONICET, Prof. Asociada de la Escuela de



Educación de la Universidad de San Andrés y Dra. en Educación (Columbia University, EEUU).

Fue un grato momento compartido y esperamos haber sumado en el camino del aprendizaje en este momento tan difícil que nos toca vivir y que nos ha enfrentado a grandes desafíos.



[ **Hacé clic aquí**
para ver el video]





¿CÓMO HACER ECOLADRILLOS?

Los Ecoladrillos son una solución paliativa al problema de los residuos; para confeccionarlos debemos comprimir todo aquellos residuos que no son reciclables, orgánicos ni peligrosos dentro de una botella. Y estos pueden ser usados para construir desde una tapia, un banco, mesas, cuchas para perros, artesanías, hasta la pared de una casa.

Lo importante al momento de construir es que los Ecoladrillos tienen que estar completamente cubiertos con mezcla de hormigón, para que estos plásticos no queden expuestos al sol.

Para confeccionar los ecoladrillos hace falta una botella plástica de cualquier tamaño (es recomendable entre 1 1/2 y 2 1/4) y materiales que no pueden reciclarse directamente (o que aquí en la zona no hay dónde llevar a reciclar): bolsas de nylon y paquetes de todo tipo de productos (fideos, empanadas, productos de limpieza, galletitas, chocolates, leche, yogurt, dentífrico, etc). Todos los materiales deben estar limpios y secos.

Luego vamos introduciendo todos los materiales por el pico y cada cuatro o cinco vamos compactando mediante una vara, (podes usar el palo de un plumero). Conviene empezar con plásticos blandos que se amolden a la base de la botella y luego se pueden ir incorporando plásticos duros previamente cortados en pedacitos.



Cuánto debe pesar tu Ecoladrillo terminado?

Divide los ML de tu botella por 3 y sabrás cuánto debe pesar en gramos tu Ecoladrillo, correctamente elaborado y terminado.

Volumen botella	Peso
330 ml	110 g
420 ml	140 g
500 ml	167 g
900 ml	300 g
1000 ml / 1L	333 g
1500 ml / 1.5 L	500 g
2000 ml / 2L	666 g

Los Ecoladrillos correctamente armados son duros como un ladrillo y si te parás arriba no se hunden. No tiene que hacer ruido cuando los presionamos. No se deben llenar con papeles, vidrios ni ningún tipo de metal.

¿ES LO MISMO UN ECOLADRILLO QUE UNA BOTELLA DE AMOR?

NO. La **botella de amor** en su interior sólo tiene plásticos, en cambio el **ecoladrillo** también puede contener aluminio, envases tetra, papel plastificado, etc. El **ecoladrillo** reemplaza al ladrillo de construcción, en tanto que en la **botella de amor** el plástico de su interior se utiliza para fabricar “maderas plásticas” que sirven para hacer listones para pisos, sillas plásticas o juegos infantiles.

RECORDÁ...

En Luque aún no se realiza la recolección diferenciada de residuos, pero está en nosotros el destino final que le damos a los mismos. Para ello, siempre debemos aplicar las 5 R

- **Reducir**, nuestros residuos
- **Rechazar**, aquello que no necesitamos
- **Reutilizar**, o reusar todo lo que podamos
- **Reparar**, si es posible
- **Reciclar**, todos aquellos materiales que son reciclables

Y como anexo a ello podemos hacer:

- **Ecoladrillos**
- **Compost**

Porque de nada sirve que comprimamos todo en una botella sin antes ponernos a pensar que estamos haciendo???

Separar nuestros residuos para reciclarlos y que vuelvan a ser útiles y por último hacer Ecoladrillos para reducir su volumen y utilizarlos en algo necesario.

Aquí te compartimos info de **@ecoladrillosluque** sobre Eco-Puntos en Luque donde entregar tus Ecoladrillos y/o llevar los materiales reciclables:

DON PENA

Corrientes 235 -Frente a la Feria-

Recibe:

- Papel (diarios, revistas, etc)
- Cartón
- Telgopor
- Latas de aluminio (gaseosas, cervezas, etc)
- Botellas Pet (gaseosas, aguas sab.)

No recibe:

- Maples de huevos
- Tetra Brik
- Latas de hojalata
- Vidrios
- Otros envases plásticos

MARISA BILIBIO

25 de Mayo 305

Recibe:

- Tapitas plásticas (gaseosa, champú, lavandina, Blem, Raid, crema de manos, detergente, etc)
- Bandejas plásticas (verduras, viandas, helado)
- Envases de telgopor de helado
- Botellas Pet (gaseosa, agua saborizada)
- Juguetes
- Juegos de mesa
- Cosas de Librería
- Ropa de niños
- Chochechos, cunas, etc.
- Colchas y almohadas.

Todo eso es recolectado para ayudar a personas que lo necesitan.

Se usa para entregar alimentos a gente de la calle, se venden para pagar gastos personales o se reutilizan en el caso de cosas para niños.

GRUPO SCOUT CRUZ DEL SUR LUQUE

Sábados de 14 a 17 hs

Contactarse con los Rovers del Grupo

SEPARÁ TUS RESIDUOS.
RECICLÁ, COMPOSTÁ Y
ECOLADRILLÁ ASÍ EVITAMOS
QUE VAYAN AL BASURAL!

[ **Hacé clic aquí** para ver el video]





Regístrate en la web de la Cooperativa y

consultá tus facturas online!



1 Ingresá a **luque.coop**



2 En Socios, hacé clic en **Crear Cuenta**

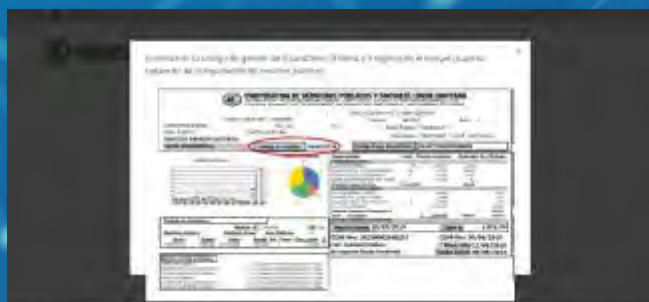

3 Ingresá tu **Código de Gestión**
[Lo encontrarás en tu factura de servicios]



4 Luego completá todos los datos requeridos.



5 Indicá si querés adherirte a la factura digital o no.

6 Tildá en Captcha y hacé clic en **Registrar**.



7 Te llegará un mail a tu casilla de correo para verificar la cuenta. **Hacé click en el enlace y listo!** Tu cuenta ya fue creada y verificada.

Ahora podés comenzar a usar tu cuenta con el usuario y contraseña que elegiste.

[ **Hacé clic aquí** para ver el video]

