

Actualidad



COOPERATIVA DE SERVICIOS PÚBLICOS
Y SOCIALES LUQUE LIMITADA

cooperativa

Remodelación de las Salas Velatorias

Obras en marcha

Reingeniería de la Estación de Rebaje

juntos
somos
más

juntos somos más

Plan de
Actividades 2013



educación

Nuevo programa
de capacitaciones

Sumario



eventos

- ▶ Día de los Jardines de Infantes.

4



servicios

- ▶ Trabajos en Estación de Rehaje.

9



eventos

- ▶ Plan de Actividades 2013.

5



servicios

- ▶ Sistema de Saneamiento.

10



eventos

- ▶ Jornada de Prevención de Adicciones.
- ▶ Visitas de alumnos de 4to año.

6



institucional

- ▶ Programa de Capacitación.
- ▶ Congreso Iberoamericano del Agua.

12



institucional

- ▶ Proyecto Escuela Dolores Moyano Díaz.

7



institucional

- ▶ Día del Cooperativismo.
- ▶ Cómo funciona una cooperativa.

13



servicios

- ▶ Remodelación de Salas Velatorias.

8



página verde

- ▶ El agua, recurso escaso.

14

20 de Julio: Día del Amigo

En el Mes de la Amistad, queremos saludar a todos nuestros amigos de Facebook, agradeciéndoles su apoyo y acompañamiento constante. Y a los que todavía no lo son, los invitamos a sumarse! En este espacio compartimos todas las novedades sobre nuestra Cooperativa.



Cooperativa Luque Ltda Luque



San Martín 229
5967 Luque, Córdoba, Argentina
03573 486200 /201
Guardia: 03573 486206

CONSEJO DE ADMINISTRACIÓN

Daniele, Sebastián Luis

Presidente

Giovanini, Hernán Omar

Vice Presidente

Turina, Rubén Ariel

Secretario

Ruffiner, Julio César

Pro Secretario

Gallo, Fabián Eduardo

Tesorero

Alesso, Diego Fernando

Pro Tesorero

Piovano, Víctor Nicolás

Vocal Titular

Romano, Ernesto Mateo

Vocal Titular

Vottero, Juan José

Vocal Titular

Romano, Diego

Vocal Suplente

Chiappo, Emigdio

Vocal Suplente

Morello, Carlos Alberto

Vocal Suplente

Marro, Omar Eulogio

Síndico Titular

Oliva, Germán Pedro

Síndico Suplente

Primo, René

Gerente General

PRENSA Y COMUNICACIÓN

Lic. Eliana Trucco

03573 15442007

prensa@coopservluque.com.ar

DISEÑO E IMPRESIÓN

Gráfica Ingaramo

9 de Julio 1060

03573 480243

5967 Luque Córdoba

Estimados socios:

Estamos transitando esta mitad del año, cargado de acciones realizadas y con muchas otras por concretar en los meses que quedan. Como siempre, apuntamos a dos grandes pilares de toda cooperativa, que son la eficiencia empresaria en beneficio de los asociados y las actividades sociales de extensión a la comunidad.

De esta manera, llevamos a cabo diferentes eventos en el marco del plan que hemos llamado Juntos somos Más, tales como el festejo del Día de los Jardines de Infantes, la Jornada de Prevención de Adicciones y las visitas a las dependencias de la Cooperativa por parte de diferentes grupos de alumnos de nivel primario y secundario.

Elegimos este slogan para representar el principio fundamental del Cooperativismo, que es la asociación de personas en pos del bienestar común. De esta manera, juntos somos mucho más que la suma de las partes, juntos somos una unidad superior que puede trabajar para lograr beneficios para toda la comunidad. Juntos somos más fuertes.

Y es también gracias a esto que podemos llevar adelante diferentes acciones de mejoras de los servicios. En esta edición les mostramos dos importantes obras que estamos realizando: una es la reingeniería de la Estación de Rebaje, que tiene como fin fortalecer el abastecimiento de energía en Luque, y la otra es la remodelación de las Salas Velatorias, cuya meta es brindar un servicio con más calidad y calidez.

En cuanto al aspecto institucional, cabe destacar también un logro para nuestra institución como es la obtención de un crédito fiscal para concretar un programa de capacitaciones dirigidas tanto a personal de la Cooperativa como al público en general. Gracias a esto, podemos capacitar a nuestros empleados para que puedan perfeccionarse en sus puestos de trabajo, y extender estos espacios de aprendizaje a toda la comunidad, sin mayores costos.

En la página verde, queremos reforzar la idea de cuidar el agua, en el marco de este Año Internacional de la Cooperación en la Esfera del Agua. Es por ello que hacemos hincapié en las razones por las cuales se trata de un recurso escaso y cómo podemos colaborar para evitar su derroche.

Por último, como si fuera una sabia coincidencia, este mes de Julio celebramos tanto el Día del Cooperativismo como el Día de la Amistad. Quizá porque los principales valores del Cooperativismo (ayuda mutua, responsabilidad, solidaridad, honestidad, preocupación por los demás) son los mismos que permiten sostener una verdadera amistad.

Y a nosotros, dirigentes cooperativos, son estos valores los que nos impulsan a trabajar día a día para brindar más servicios y más beneficios.

Consejo de Administración
Cooperativa de Servicios Públicos
y Sociales Luque Limitada

¡Festejamos el Día de los Jardines!

Alrededor de 300 niños participaron del festejo del Día de los Jardines de Infantes organizado por la Cooperativa, que se realizó en la Sala del Consejo de Administración el miércoles 5 de junio. En dicha ocasión, los niños pudieron disfrutar de una obra de teatro de títeres y saborear una rica torta, compartiendo con sus compañeros un día especial.

En dos turnos (mañana y tarde), asistieron los niños de los jardines de infantes de las Escuelas Gral. José de San Martín y Dolores Moyano Díaz, y los niños de la Sala de 3 años del

Jardín Municipal Huellitas.

Con la obra de títeres, titulada "El Jardín de la Abuela Flora", los niños no sólo se divirtieron e interactuaron con los personajes, sino que también pudieron reflexionar sobre el cuidado del medio ambiente.

Desde la Cooperativa, agradecemos a las docentes que acompañaron a los niños en esta jornada especial y a los papás que dejaron a sus hijos participar del evento.



Juntos Somos más

Plan de Actividades 2013

En el marco del plan denominado Juntos Somos Más, estamos llevando a cabo diferentes actividades de apertura y extensión a la comunidad. Este plan tiene como **principal objetivo** cumplir con el quinto y el séptimo principio cooperativo: Educación, Capacitación e Información, y Compromiso con la Comunidad, respectivamente.

Los objetivos particulares que se persiguen son:

- Difundir los valores y principios del Cooperativismo.
- Promover la importancia de contar con una empresa cooperativa de servicios públicos y sociales en nuestra localidad.
- Propiciar un acercamiento entre la Cooperativa y la Comunidad.
- Formar a los niños y jóvenes como futuros dirigentes cooperativos.

Las actividades comenzaron en el mes de marzo. Las que ya se han llevado a cabo son:

- Charla sobre Prevención de Adicciones a cargo del Ministerio de Desarrollo Social de la Provincia de Córdoba, dirigida a alumnos de los colegios secundarios.
- Adhesión al proyecto del Segundo Ciclo de la Escuela Dolores Moyano Díaz por el Año Internacional de la Cooperación en la Esfera del Agua.
- Visitas guiadas a todas las dependencias de la Cooperativa destinadas a alumnos de escuelas primarias y secundarias.
- Festejo del Día de los Jardines de Infantes en la Administración de la Cooperativa, con un espectáculo de teatro de títeres.

Las acciones proyectadas para el resto del año son las siguientes:

- Presentación de un nuevo personaje relativo al agua para que, junto con Don Watts, hagan campañas de concientización de ahorro en el consumo de agua y energía. Concurso para ponerle nombre a este personaje.
- Campaña de recolección de papeles, vidrios y tapitas con el Taller Seguir Creciendo.
- Visita a la Planta de Tratamiento de Efluentes dirigida al público en general.
- Entrega de golosinas para el Día del Niño.
- Participación en el Proyecto Eratóstenes.
- Festejo del Día del Estudiante.
- Justa del Saber 2013: segunda edición de este evento en el que un grupo de alumnos debaten su conocimiento sobre el Cooperativismo y nuestra Cooperativa.
- Encuentro de equino-terapia entre alumnos de la Escuela Especial Crecer y alumnos de otra localidad que también usan este método de rehabilitación.
- 2º Encuentro de Coros, en conjunto con la Municipalidad.



Se desarrolló la jornada de prevención de adicciones PASALA BIEN



El jueves 30 de mayo se llevó a cabo en las instalaciones de la Cooperativa la jornada "PASALA BIEN", a cargo de personal de la Subsecretaría de Prevención de Adicciones, perteneciente al Ministerio de Desarrollo Social de la provincia de Córdoba.

El evento contó con la participación de 30 jóvenes de los dos colegios secundarios de Luque, acompañados por los profesores Victoria Alfaro y Fabio Fernández del IPET N° 300, y Patricia Paviatto del Instituto Secundario Dr. Raúl Loza. Los coordinadores a cargo de la jornada fueron: Silvio Turro, Juliana Sánchez, María Fernanda Espejo y Mariángel Fuentes. "Estas jornadas forman parte de un programa que se está aplicando a nivel provincial, que tiene como fin la prevención

del consumo de drogas y la promoción de un estilo de vida más saludable", expresó al respecto Silvio Turro.

En este sentido, el objetivo del programa es promover reflexiones acerca del uso y abuso de drogas en la sociedad cambiante en que vivimos. En cuanto a la metodología empleada en la jornada, el coordinador especificó que se trata de aplicar la "educación entre pares", mediante la cual se brindan herramientas para que los alumnos y docentes puedan desarrollar proyectos tendientes a promover el bienestar cotidiano.

Al finalizar el encuentro, los jóvenes se mostraron satisfechos por la experiencia vivida, ya que se trató de una jornada dinámica y entretenida.



Nos visitaron los alumnos de 4º año de

Los chicos recorrieron todas las dependencias de la Cooperativa para conocer el funcionamiento de cada área.

El miércoles 26 y jueves 27 de junio, recibimos la visita de los chicos de 4º año del IPET N° 300 y del Instituto Secundario Dr. Raúl Loza, quienes recorrieron todas las dependencias de la Cooperativa y pudieron conocer en profundidad los servicios que brindamos. Invitamos particularmente a estos alumnos, pensando en que algunos de ellos van a participar en la Justa del Saber 2013.

En primer lugar, se dirigieron al sector de Energía Eléctrica y Estación de Rebaje (ubicado en Jujuy esq. Mendoza), donde fueron guiados por José Luis Delgado, miembro del equipo de Redes. Luego conocieron Hormicoop, nuestra fábrica de columnas y accesorios de hormigón pretensado (ubicada en el Parque Industrial), acompañados por Mario Puntonet, del área de Mantenimiento Eléctrico, y Lucas Ferreyra, del área de



Calidad.

A continuación, fueron al edificio de servicios (localizado en Chacabuco esq. Cura Brochero), donde conocieron el funcionamiento del Servicio de Internet, de la mano de Luciano Perrone, uno de los encargados del servicio. Asimismo, visitaron el edificio de Servicios Sociales, donde Fernando

Proyecto con la Escuela Dolores Moyano Díaz

La Cooperativa de Servicios Públicos de Luque decidió adherir a un proyecto del Tercer Ciclo de la Escuela Dolores Moyano Díaz que tiene como fin indagar en torno a la problemática del agua y concientizar a la población sobre su uso racional.



Este proyecto resulta doblemente interesante para la Cooperativa, por ser la prestadora del Servicio de Agua Potable en Luque y porque además este 2013 ha sido declarado Año Internacional de la Cooperación en la Esfera del Agua. De lo que se trata, es de cooperar para cuidar este recurso esencial. En el marco de la primera etapa de este proyecto, que es de indagación por parte de los alumnos respecto a la temática del agua, se llevaron a cabo tres visitas (de 4º, 5º y 6º grado) a los tanques de agua potable y a las lagunas de tratamiento de efluentes de la Cooperativa. En las tres oportunidades, los chicos pudieron conocer cómo se extrae el agua en nuestra localidad para llegar de manera potable a los hogares. Asimismo, pudieron ver el funcionamiento de la Planta de Tratamiento, desde el ingreso

de los efluentes, su proceso en la batería de lagunas y, finalmente, la salida de agua limpia.

Los grupos fueron guiados por Carlos Peralta, encargado del Servicio de Agua y Saneamiento de nuestra Cooperativa, quien respondió a las inquietudes planteadas por los alumnos y docentes. Por 4º Grado, acompañaron a los chicos las docentes Marisa Rodera, Marta Casanova y María del Carmen Marro; por 5º Grado, Claudia Gaido, Noemí Pasquini y la vicedirectora Edith Gaviglio; y por 6º Grado, Beatriz Maressa, María Guillermina Bustos y Fernando Mena.



el IPET 300 y el Instituto Dr. Raúl Loza



Bessone, a cargo del área, y Mario Ferro, miembro del equipo, les mostraron las ambulancias y todo su equipamiento. Por último, conocieron el funcionamiento del Tanque de Agua N° 1, para luego dirigirse a la Planta de Tratamiento de Efluentes (ubicada a 7km por el camino viejo a Capilla del Carmen). Allí, con las explicaciones del encargado del servicio,

Carlos Peralta, pudieron visualizar el proceso de purificación de los líquidos cloacales.

Gracias a los empleados de la Cooperativa que brindaron su tiempo para guiar a los chicos y compartir su conocimiento sobre el área en la que trabajan.

Gracias a los docentes que acompañaron a los chicos en todo el recorrido; por el IPET N° 300: María Inés Cena, Martín Bustos, Rubén Carballo, Marcela Combina y Eduardo Gaida; por el Instituto Secundario Dr. Raúl Loza: Claudia Álvarez, Betina San Martín, Laura Bainotti, Alcira Saluzzo y Jhonatan Musso.

Y gracias a la Municipalidad de Luque por haber puesto a disposición el ómnibus municipal para trasladar a los alumnos en todas las visitas realizadas a las dependencias de la Cooperativa, especialmente a la Planta de Tratamiento de Efluentes.

Obra de remodelación de las Salas Velatorias

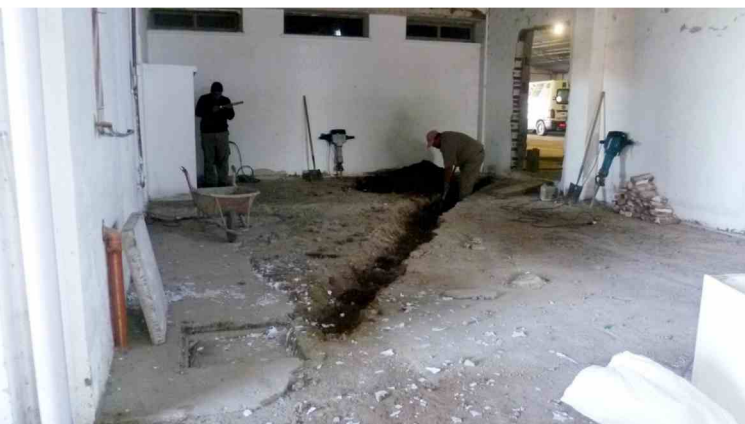

Se generarán espacios confortables, armoniosos y cálidos para ofrecer un servicio de máxima calidad a los socios y usuarios.

Comenzó la obra de refuncionalización, ampliación y mejora del Edificio de Servicios Sociales, donde funcionan las Salas Velatorias y el Servicio de Ambulancia. Se trata de una obra de magnitud que tiene como principal objetivo ofrecer más calidad y confort a los usuarios, mediante espacios cálidos, funcionales, prácticos y escalables en función de las necesidades de uso del servicio.

La **principal premisa** que resuelve el nuevo diseño es la de ofrecer distintas alternativas de espacios, para la confortable permanencia de los usuarios. Esto pone en evidencia el interés constante de la Cooperativa por mejorar los servicios que brinda a sus socios, respondiendo a sus necesidades y requerimientos.

De esta manera, se ampliará el edificio a cuatro salas velatorias y se otorgarán los espacios complementarios necesarios para su correcto funcionamiento, tales como: sala de estar, batería de sanitarios y oratorio. Además, se reorganizarán las distintas áreas que funcionan en el edificio, según un criterio de sectorización y operatividad de actividades.

Todos los espacios contarán con servicios de aire acondicionado y calefacción, de manera independiente.

Detalles del proyecto

El proyecto incluye la generación de un **sector de permanencia central**, que actuará como “espacio soporte”, ya que será el nexo entre el ingreso principal al establecimiento, los accesos a las cuatro salas, la batería de sanitarios y el oratorio.

Este sector central estará dotado de equipamiento acorde para la correcta comodidad de las personas y se le otorgarán las características particulares para generar un ambiente cálido y armonioso.

En cuanto a las **cuatro salas independientes**, cada una de ellas incluirá una habitación para un acompañamiento directo y una sala de estar privada (para un acompañamiento personal

pero no directo), conectada directamente a una kitchenette totalmente equipada. Dos de las salas son vinculables entre sí, a través de paneles corredizos livianos, para dar respuesta en caso de necesidades puntuales.

En cuanto a la resolución de los sanitarios, se plantea una **batería de baños** para damas y caballeros, conteniendo además un baño para discapacitados en cada núcleo.

El **oratorio**, por su parte, se plantea como continuación del sector central, estableciéndose como un lugar de tranquilidad y armonía.

Con respecto a las **dependencias operativas** (utilizadas por el personal del servicio), se ubican según un orden lógico de procedimientos y tareas. Todo este sector se encuentra totalmente aislado e independiente del sector público.

En el proyecto se plantean tres accesos, respetando la situación actual: uno para las ambulancias, sobre calle Chacabuco, otro como Ingreso Principal, sobre esta misma calle y, finalmente, el ingreso a la Administración y Guardia, ubicados sobre calle Cura Brochero.

Para realizar esta obra de refuncionalización del Edificio de Servicios Sociales, el Consejo de Administración resolvió llamar a un Concurso de Anteproyectos al que fueron convocados todos los arquitectos de Luque. Posteriormente se procedió al análisis de los anteproyectos presentados, convocando a cada profesional para explicar los fundamentos de su diseño, siempre considerando los detalles y especificaciones técnicas que se habían elaborado para el Concurso. Por último, se procedió a la elección consensuada de la propuesta más conveniente, determinando también que el profesional adjudicatario del Concurso se haga cargo de la definición del proyecto y la dirección técnica de la obra.

El plazo estimado de obra es de seis a ocho meses. Por lo tanto, si bien la progresión permitirá tener como mínimo una sala operativa, rogamos sepan comprender que el edificio se encuentra en situación de obra.



Trabajos de reingeniería en la Estación de Rebaje

El objetivo es fortalecer el servicio, acompañando el crecimiento de la localidad. A esto se deben los cortes de energía programados los fines de semana.

El servicio de Energía Eléctrica está llevando adelante un plan de mejoras en la Estación de Rebaje cuyo resultado será la puesta en marcha de un nuevo concepto de funcionamiento. El objetivo de este cambio es fortalecer el sistema de provisión de energía, previendo el aumento en el consumo que se da año tras año debido al crecimiento de la localidad.

Al respecto, el ingeniero asesor del servicio, Héctor Antonio Fernández Allan, explicó que se está trabajando para poner en funcionamiento un tercer transformador que hasta el momento se encuentra en stand by (en estado de espera). De esta manera, las tres máquinas con las que cuenta la Estación funcionarán en paralelo, es decir, brindarán servicio al mismo tiempo.

"Es una reingeniería total de la Estación, esa reingeniería hace que se cambie el concepto de la Estación. Para esto, tenemos que hacer movimientos que son muy grandes, muy costosos y muy peligrosos. A eso se deben los cortes de energía programados que venimos realizando, cortes a los que no estamos acostumbrados, porque en Luque prácticamente nunca falta la energía", puntualizó el ingeniero.

En este sentido, agregó que esto va a redundar en beneficios en la potencia disponible que necesitamos, porque la potencia va creciendo sistemáticamente. Esto significa que "la Cooperativa está delante de las necesidades y no detrás de las necesidades", aseguró Fernández. Es por ello que, desde hace dos años y medio, se viene haciendo el acopio de material necesario para llevar adelante esta obra, dividiendo los costos y gastos de inversiones.

Todavía queda una serie de cortes por realizar, proyectando concluir la obra a fines de este año o principios del año que viene.

Por último, cabe destacar que todo se realiza con mano de obra propia, es decir, con el trabajo del personal de Redes más algún personal auxiliar de otra área, como Agua y Saneamiento, y Hormicoop.



Sistema de saneamiento: ¿en qué consiste el proceso?



En el año 2003, la Cooperativa comenzó la construcción de la obra de cloacas, la cual fue inaugurada formalmente en 2006, con motivo del Cincuentenario de la Cooperativa. En el año 2008, debido al aumento de conexiones a la red, se decide emprender un proyecto de ampliación de la planta de tratamiento de efluentes, consistente en la construcción de una 2ª batería de lagunas, la cual se inaugura en 2011.

De esta manera, la Cooperativa brinda el servicio de Saneamiento a los vecinos de Luque, favoreciendo la higiene y la salud de toda la comunidad.

Si aún no estás conectado a este servicio, acercate a la Cooperativa para que te informen al respecto.

Descripción del sistema

El sistema de saneamiento colecta los líquidos cloacales de las viviendas e industrias, para purificarlos en la Planta de Tratamiento y luego volcarlos a un medio natural en condiciones que no afectan al medio ambiente.

Esta red reemplaza a los pozos absorbentes y cámaras sépticas instaladas en cada vivienda. Los beneficios son mayúsculos para toda la población, al evitarse los pozos peligrosos en cada patio y el foco infeccioso de las cámaras sépticas. Para ello, se instalaron más de 54 mil metros de cañerías subterráneas en toda la ciudad. Para asegurar la higiene de estas cañerías, se limpian periódicamente con un equipo desobstructor que inyecta agua a presión.

La Planta cuenta con dos baterías de lagunas, compuestas por cuatro piletas cada una, de diferentes dimensiones y profundidades. Cada batería puede funcionar de manera independiente, o pueden trabajar las dos al mismo tiempo, dependiendo de las necesidades.

Cada tres a cinco años, se debe extraer el barro que a precipitado y queda funcionando una sola línea de lagunas.

Infografía

Debido a las frecuentes visitas que se vienen realizando a nuestras lagunas de tratamiento, elaboramos una infografía didáctica para que se pueda comprender en profundidad todo el proceso.

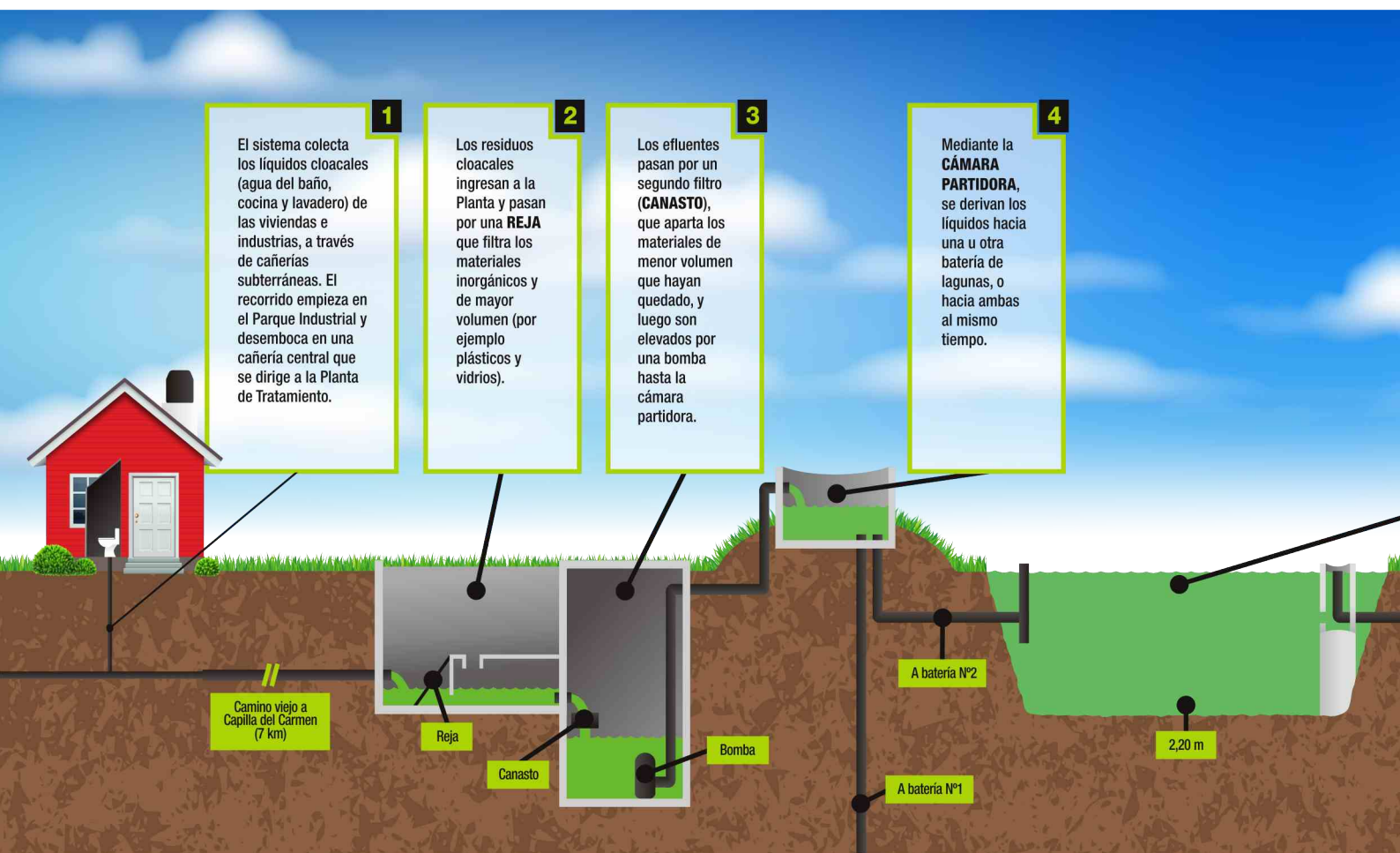



Flamencos rosados en las lagunas de tratamiento

Cada año, cuando empieza el otoño, recibimos la visita de estos hermosos animales en la Planta de Tratamiento. Además, es habitual ver a otras aves como patos y garzas. Esto demuestra el beneficio para el medio ambiente que proporciona el sistema de tratamiento de efluentes que tenemos en Luque.



SISTEMA DE TRATAMIENTO DE EFLUENTES

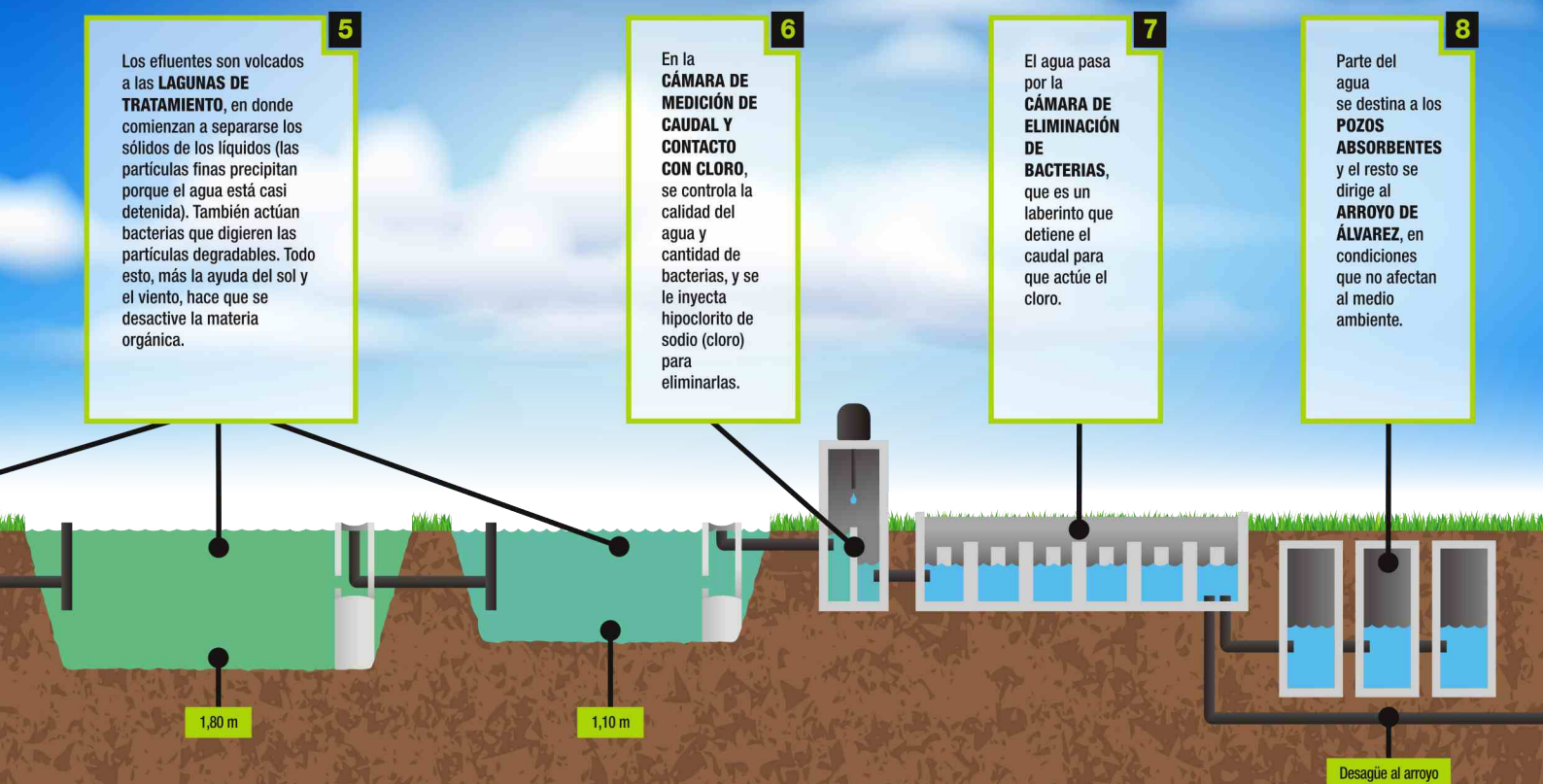

Comenzamos un nuevo programa de capacitaciones



Se trata de cursos a cargo de la Academia Santo Domingo, gestionados a través de un crédito fiscal de la SEPYME.

La Cooperativa comenzó el programa de capacitaciones de este año, dirigidas al personal de la organización y algunas también abiertas al público en general. Este plan está a cargo de la Academia Santo Domingo, encargada de diseñar, proyectar y ejecutar programas de capacitación empresarial a través de diversas líneas de financiamiento que provee el Estado.

Las capacitaciones que está realizando la Cooperativa fueron gestionadas mediante un crédito fiscal de la Secretaría de la Pequeña y Mediana Empresa y Desarrollo Regional (SEPYME). Se trata de un Subsidio Nacional destinado tanto a Pymes como a grandes empresas, cuyo fin es promover acciones de capacitación para el personal de la organización, en temáticas relacionadas a oficios, informática, administración,

gestión y desarrollo de competencias laborales.

La SEPYME otorga a las organizaciones un certificado para pagar impuestos nacionales equivalente al valor invertido en capacitaciones. De esta manera, el crédito fiscal es un instrumento de apoyo a las empresas que invierten en la formación de sus recursos humanos.

Los beneficiarios del programa son:

- Empleados bajo relación de dependencia de la organización beneficiaria.
- Público en general (siempre y cuando existan cupos disponibles). Los cupos son definidos por la academia y el docente disertante de cada capacitación.

Actualmente se están dictando las siguientes capacitaciones:

- **Secretariado Administrativo Intensivo.** Destinado al personal de la organización y público general.
- **Liderazgo Transformacional.** Destinado a los mandos medios y consejeros de la organización.
- **Liquidación de Sueldos.** Destinada a personal de la organización y público general.

Las próximas capacitaciones serán:

- **Oratoria: El arte de la Comunicación Persuasiva.** Destinado a personal de la organización y público general.
- **Auditoría de Procesos.** Destinado a personal operativo de Homicoop.

Aún no está definida la fecha de inicio de estas últimas capacitaciones, lo cual será informado oportunamente.

La Cooperativa presente en el 1º Congreso Iberoamericano del Agua

La Cooperativa participó en el 1º Congreso Iberoamericano de Protección, Gestión, Eficiencia, Reciclado y Reuso del Agua, llevado a cabo los días 9, 10 y 11 de mayo en Córdoba. El tema central fue: Agua y sociedad: un vínculo de cooperación mutua hacia el desarrollo sostenible y socialmente inclusivo.

El evento fue organizado por la Municipalidad de la Ciudad de Córdoba, la Facultad de Ciencias Exactas, Físicas y Naturales de la U.N.C., y FUNDEA (Organización para la Defensa del Agua). En el marco de este congreso también se desarrolló el 1º Seminario de Universalización del Acceso al Agua Apta para Consumo Humano.

Ambos encuentros tuvieron como fin intercambiar experiencias, difundirlas entre los países participantes, poner en común diversas situaciones y arribar a acuerdos institucionales, con el objeto de colaborar de manera conjunta a la búsqueda de soluciones a los problemas generados por los cambios



ambientales y los nuevos patrones de disponibilidad hídrica en nuestras tierras.

En el marco de la ponencia referida al Uso de aguas tratadas para riego subsuperficial, fue mencionado a modo de ejemplo un proyecto de nuestra Cooperativa que tiene como fin la utilización del agua proveniente de las lagunas de tratamiento de efluentes para el riego de campos.

Día Internacional de las Cooperativas y Día Nacional del Cooperativismo

En 1994, la Asamblea General de la ONU invitó a los gobiernos, organizaciones internacionales, organismos especializados y organizaciones cooperativas nacionales e internacionales a celebrar, el primer sábado de julio de cada año, el Día Internacional de las Cooperativas, reconociendo que las cooperativas son un factor indispensable del desarrollo económico y social de las comunidades.

En nuestro país, en 1994 se declaró el Día Nacional del Cooperativismo, a conmemorarse el primer sábado de julio de cada año.

Desde la Cooperativa de Servicios Públicos y Sociales Luque Ltda. nos hacemos eco de este festejo, saludando a todas las cooperativas con quienes compartimos la base sólida de los principios que nos guían.



¿Cómo funciona una cooperativa?

Está compuesta por

Asociados

Personas que libre y voluntariamente deciden formar parte de la cooperativa.

Asamblea

Órgano máximo de la cooperativa. Toma las decisiones más importantes. Elige al Consejo de Administración y la sindicatura.

Consejo Administración

Representa a los asociados. Dirige y administra la cooperativa. Toma decisiones sobre cuestiones particulares. Convoca a Asamblea.

Sindicatura

Representa a los asociados. Controla la gestión del Consejo de Administración. Revisa la Memoria y el Balance.

Tiene una doble naturaleza

Carácter social

Son asociaciones donde lo más importante son las personas que se unen para lograr beneficios en común.

Carácter económico

Son empresas que deben satisfacer las necesidades de quienes las integran de manera eficiente, pero sin fines de lucro.

- Si se prioriza el carácter económico, se forman grandes empresas pero se descuida el aspecto social, es decir, los intereses de los asociados.
 - Si se prioriza el beneficio de los asociados (por ejemplo, disminuyendo los costos de los servicios), baja la calidad de los servicios, no hay capacidad de inversión y la empresa se vuelve ineficiente.
 Por lo tanto, el correcto equilibrio entre ambas facetas determina el éxito de una cooperativa y su supervivencia a lo largo del tiempo, beneficiando así a los socios y a toda la comunidad.



El agua

un recurso escaso y vulnerable



Todos podemos cooperar para cuidarla, si tomamos conciencia del uso que le damos y decidimos cambiar nuestros hábitos cotidianos.

Si bien el agua es uno de los elementos más abundantes en nuestro planeta, sólo el 0,8% del total disponible es agua dulce que puede ser potabilizada. Además, a pesar de ser un recurso renovable, se está convirtiendo en un bien cada día más escaso a causa de los cambios climáticos, la contaminación y su desaprovechamiento. A esto se le suman el aumento gradual de las demandas y los conflictos para su uso.

Millones de personas en el mundo carecen de este preciado bien, necesario para la supervivencia. En este sentido, el agua es un elemento insustituible para el sostenimiento de la vida humana y el resto de los seres vivos, siendo al mismo tiempo un insumo imprescindible en innumerables procesos productivos. Por lo tanto, la escases del agua amenaza la propia existencia de la vida.

El consumo promedio

Tomando como base las estadísticas del período comprendido entre julio de 2011 y junio de 2012, el consumo de agua promedio en Luque es de 109 l/hab-día (litros por habitante por día). Si tenemos en cuenta que, en los países desarrollados, se habla de un promedio de consumo de 190 l/hab-día, nuestra comunidad estaría por debajo de esa cifra.

No obstante, es importante destacar que la Organización Mundial de la Salud (OMS) considera que la cantidad adecuada de agua para consumo humano (beber, cocinar, higiene personal y limpieza del hogar) es de tan sólo 50 l/hab-día. En este sentido, debemos seguir trabajando para disminuir al mínimo el nivel de consumo de este elemento vital, tomando conciencia de su escases y vulnerabilidad.

Los números del agua

- Un inodoro con deficiencia en el flotante derrocha 1.200 litros de agua por día.
- La descarga de un inodoro consume alrededor de 15 litros de agua.
- Una manguera abierta desperdicia 1.000 litros de agua por hora.
- Una canilla goteando gasta 50 litros de agua por día.
- Una canilla abierta durante el lavado de dientes desperdicia 20 litros de agua.
- En un baño de inmersión se gastan 150 litros de agua.
- En una ducha de 10 minutos se utilizan 100 litros de agua.
- Un lavado de auto gasta 360 litros de agua.
- En un lavado de platos se usan 100 litros de agua.
- En un ciclo de lavarropas se utilizan 100 litros de agua.
- Una pila chica contamina 500 litros de agua.

Todos podemos ahorrar agua en nuestros hogares, siguiendo estos sencillos consejos:

- Al enjabonarnos las manos o la cara debemos hacerlo con la canilla cerrada.
- Al lavarnos los dientes podemos utilizar un vaso de agua en vez de dejar la canilla abierta.
- Al bañarnos debemos tomar duchas rápidas y evitar los baños de inmersión.
- Al afeitarse se debe llenar la pileta y no dejar correr el agua.
- Al lavar los platos es preferible enjuagarlos todos juntos para no dejar correr el agua.
- Al lavar frutas y verduras no hay que dejar la canilla abierta, sino sumergirlas en un recipiente con agua.
- Al cocinar, hay que medir correctamente la cantidad de agua a utilizar.
- Al lavar la ropa, es mejor hacerlo con la mayor cantidad posible por ciclo, para disminuir la cantidad de lavados.
- Al regar las plantas del jardín o del patio, es mejor hacerlo cuando baja el sol, para que el agua no se evapore tan rápido.
- Al lavar el auto y la vereda, se debe utilizar un balde, no la manguera.
- Controlar periódicamente las pérdidas de canillas, depósitos de baño y tanques de agua,

La necesidad y los diferentes usos del agua seguirán creciendo en forma sostenida, por lo que el aprovechamiento sustentable de dicho recurso constituye un desafío político, social, económico, ambiental y cultural que compromete a la sociedad en su conjunto, no sólo para el presente, sino también de cara al futuro.



Servicios Sociales

Los servicios sociales consisten en el **Servicio Fúnebre** y el **Servicio de Ambulancia**.

Servicio Fúnebre

El mismo incluye:
Ataúd.
Velatorio.
Traslado al cementerio.
Nicho o cremación.



Servicio de Ambulancia

Cubre el traslado sin costo hasta un total de 220 Km recorridos, incluyendo el acompañamiento médico en caso de ser requerido. Superados estos kilómetros, se bonifica un porcentaje de la diferencia.

Todo esto, previa solicitud de un profesional médico.

Contamos con tres ambulancias totalmente equipadas, autorizadas por el Ministerio de Salud de Córdoba mediante Resolución Rugepresa N° 000030.



Servicio de traslado médico en casos de accidentes graves:

Mediante un convenio con la Municipalidad y la Clínica local, ante casos de accidentes graves se activa un sistema conjunto que agiliza el acompañamiento de un profesional médico hasta el centro de atención.

El servicio de sepelio y ambulancia es un servicio solidario, mediante el cual todos sus asociados aportan mensualmente una cuota mínima para no tener que afrontar grandes gastos al momento de necesitar el servicio.

A todo esto se le suma el beneficio del **Banco de aparatos ortopédicos.**



**GUARDIA LAS 24 HS.
TEL: 486206**

Asociate a este servicio en la Administración de la Cooperativa:

03573 486200 /201 - San Martín 229 - Luque - Córdoba - coopluque@coopluque.com.ar -  Cooperativa Luque Ltda Luque



RedCoop

**CABLEMODEM
BASIC**

HASTA
1 Mb

POR MES
\$108

**CABLEMODEM
MEDIUM**

HASTA
2 Mb

POR MES
\$126

**CABLEMODEM
GOLD**

HASTA
3 Mb

POR MES
\$145

**CABLEMODEM
FULL+**

HASTA
6 Mb

POR MES
\$190

Todos los planes incluyen atención personalizada y servicio de Guardia.



Planes ajustados
a cada necesidad,
con la mayor velocidad y calidad
Aboná la **CONEXIÓN** hasta
en 36 cuotas

Además...
ofrecemos financiamiento
para la compra de una PC



Servicio Técnico
Reparación y mantenimiento de PC

Hacé tu consulta y te
presupuestamos el trabajo!

SOLICITÁ TU
PLAN: 03573 486200 /201
coopluque@coopluque.com.ar

SERVICIO TÉCNICO
Y GUARDIA: 03573 486206 /207
redcoop@coopluque.com.ar